



## **CONVENTION CADRE RELATIVE A LA GESTION ET LA VALORISATION DU MOULIN DE LA PORTE EN ESPACE NATUREL SENSIBLE**

# **BILAN 2023**

La Convention cadre relative à la gestion et la valorisation du Moulin de la Porte à Estouy en espace naturel sensible, initialement signée sur la période 2019-2021, a fait l'objet d'une prolongation de deux ans. Cet avenant 2022-2023 porte sur l'investissement et permet au SMORE de poursuivre son action en faveur de la restauration des milieux naturels et de l'accueil du public.

Les travaux programmés cette année visaient à l'extension du sentier pédagogique à travers les parcelles nouvellement acquises par le SMORE et à la valorisation du site par la pose d'un compteur de visiteurs.

D'importants travaux de restauration du cours de l'Œuf et de gestion des zones humides ont également été engagés dans le cadre du Contrat de Territoire Eau et Climat.

L'année 2023 marque enfin la dernière année de mise en œuvre de la convention cadre qui aura été une formidable opportunité pour développer, valoriser et pérenniser la gestion du site du Moulin de la Porte.







## SOMMAIRE

<b>Bilan technique</b>	<b>4</b>
<b>Animation du site</b>	<b>4</b>
<b>Travaux d'entretien</b>	<b>6</b>
<b>Travaux de restauration</b>	<b>7</b>
<b>Animation foncière</b>	<b>8</b>
<b>Travaux d'aménagement</b>	<b>9</b>
<b>Suivi des espèces et des milieux</b>	<b>10</b>
<b>Répartition du temps passé en régie</b>	<b>11</b>
<b>Bilan financier</b>	<b>12</b>
<b>Revue de presse</b>	<b>13</b>





# BILAN TECHNIQUE

## Animation du site

Le programme d’animations en quelques chiffres :

5 animations réalisées, sur 6 initialement organisées, dans le cadre du programme d’animations du Moulin de la Porte ont attiré 62 participants (1 animation annulée faute d’inscription)

8 animations sur le site hors programme totalisent 346 visiteurs

3 326 passages comptabilisés sur le sentier pédagogique entre le 13/07 et le 29/10/2023

29 articles de presse faisant référence au site du Moulin de la porte ou au programme d’animations



Animation «Espace jeunesse» de Pithiviers le 21/04



Animation «tissage végétal» le 19/07



Classe d'eau le 08/06

L’enjeu de pérennisation de l’animation du site est atteint, par l’organisation de visites et d’ateliers en régie et avec les partenaires du SMORE. La mise en place de nouveaux aménagements, d’expositions temporaires et l’extension du cheminement permettent de maintenir l’intérêt des visiteurs.

On note également l’appropriation du site par les associations locales, marqué notamment par le partenariat avec le Théâtre des Minuits, accueilli en résidence pour la création de la pièce « La nuit du Liéchi ». 4 représentations du spectacle entre le 13 et le 23 juillet ont attiré une centaine de spectateurs. Différentes manifestations et animations ont également été organisées au Moulin de la Porte par les associations locales : repas champêtres, animation sur les ruches, accueil d’associations de randonneurs, visites guidées, formations par la Fédération des Chasseurs, journée de cohésion du Centre Social de Pithiviers, pique-niques des écoles, sorties de groupes du RAM et de l’IME.

Les animations pédagogiques proposées aux écoles et centres de loisirs connaissent toujours un succès renouvelé avec 7 animations cette année.

L’installation du compteur de visiteurs apporte un grand plus pour valoriser le site en renseignant sur sa fréquentation et permet de justifier son attractivité auprès des élus et partenaires financiers. 3 326 visiteurs sont ainsi passés sur le site sur les 4 mois d’enregistrement, avec une moyenne journalière de 47 personnes le week-end, de 24 personnes en semaine et une pointe de 180 personnes enregistrée le 14 juillet.

A noter que certaines parties du sentier ont été fermées à partir du 15 septembre pour la réalisation des travaux.

Moulin de la Porte

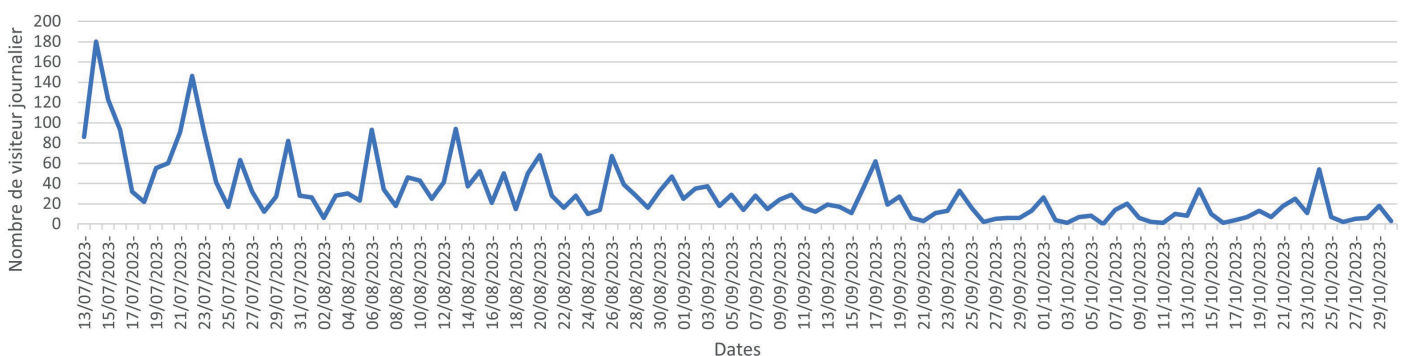



## Animations inscrites au programme d'animations

Nom de l'animation	Animateur	Date	Nbre participants
La vie des mares et marais	SMORE	19/04/2023	30
Les oiseaux du marais	CEN-SMORE	13/05/2023	11
Exposition naturaliste	SMORE	Du 21/06 au 15/09/2023	-
Randonnée découverte des vallées de l'Œuf et de la Rimarde	SMORE	24/06/2023	12
Tissage végétal	SMORE	19/07/2023	7
<b>TOTAL</b>			<b>62</b>



Spectacle «La nuit du Liéchi» par le Théâtre des Minuits du 14 au 22/07

## Autres animations sur le site

Nom de l'animation	Animateur	Date	Nbre participants
Classe eau LPA Chesnoy	SMORE	09/02/2023	12
Espace jeunesse de Pithiviers	SMORE	21/04/2023	12
Visite de terrain avec la DT Seine amont	SMORE	17/05/2023	2
Classe eau Puisseaux	SMORE	08/06/2023	48
Classe eau Pithiviers - Abbé	SMORE	09/06/2023	44
Classe eau Greneville en Beauce	SMORE	16/06/2023	44
Visite chantier élus	SMORE	20/06/2023	28
Visite de terrain avec l'association Connaissance et sauvegarde du patrimoine	SMORE	27/06/2023	5
Animation jeunes Centre Social Terre en Couleur	SMORE	12/07/2023	11
		14-15-21-	
La nuit du liéchi	Les Minuits	22/07/2023	100
Lycée Professionnel Labrosse	SMORE	20/10/2023	40
<b>TOTAL</b>			<b>346</b>



Classe d'eau le 09/02



Classe d'eau le 09/06

Brochure du programme d'animations du Moulin de la Porte éditée en 1000 exemplaires





## BILAN TECHNIQUE

### Travaux d'entretien

Les travaux d'entretien visent au maintien des espaces naturels en bon état, conformément au plan de gestion défini en 2019, ainsi qu'à la mise en sécurité des cheminements pour l'accueil du public. Ils sont majoritairement réalisés en régie ou font appel à des intervenants extérieurs : entreprise d'insertion, chantiers école ou entreprise spécialisée pour les interventions les plus complexes.

Cette année, d'importants travaux d'entretien des zones humides ouvertes ont été confiés à l'entreprise CHOGNOT, sur une surface d'environ 1 ha. Ils concernent des opérations de broyage de la végétation et d'étrépage superficiel sur la cariçaie, la frayère à brochets et la petite prairie (AC316).

Le débardage des frênes atteints de chalarose, abattus l'année dernière, s'est poursuivi tout au long de l'année dans le cadre de conventions signées avec des particuliers. La gestion des milieux ouverts par pâturage a été adaptée conformément au diagnostic réalisé dans le cadre d'un stage de Master 2. La réduction de la taille des enclos permet en effet de forcer les animaux à consommer certaines espèces végétales moins appétentes, comme la menthe. Les tailles d'arbres en têtard engagées en 2022 se sont poursuivies en début d'année.

8 jours d'intervention de l'entreprise d'insertion ASER ont été réservés cette année pour l'entretien des sentiers et des différents milieux naturels.

#### Les opérations d'entretien suivantes ont été réalisées cette année :

- Cariçaie (0.5 ha) : abattage des frênes malades, broyage de la végétation et étrépage des terrains.
- Frayère à brochet (350 m<sup>2</sup>) : broyage de la végétation et étrépage des terrains.
- Forêt alluviale (0.5 ha) : broyage de la végétation et rognage des souches de frênes abattus en 2022.
- Parcelle AC316 (Petite prairie – 600 m<sup>2</sup>) : broyage de la végétation et étrépage des terrains sur la partie centrale.
- Prairies humides (1.8 ha), entretenue par pâturage et broyage des refus avec exportation : 2 passages mécaniques et 1 passage de débroussailleuse pour l'entretien des clôtures.
- Mégaphorbiaies (1.8 ha), entretien par pâturage : 1 journée d'intervention pour la mise en place des clôtures.
- Parcelle en cours de restauration prairiale (0.5 ha) : 2 broyages ont été effectués au broyeur ramasseur.
- Cheminements et dispositifs pédagogiques (environs 900 m) : Entre 5 et 8 passages d'entretien ont été réalisés selon les secteurs sur les sites accessibles au public.
- 1 débroussaillage a été réalisés sur les coteaux et sous les saules têtards pour la valorisation paysagère du site.
- 2 journées d'intervention ont été consacrées à la reprise des arbres en têtard.
- 3 interventions d'entretien ont été réalisées sur les ruches, en partenariat avec l'association de l'Abeille du Gâtinais.



Broyage de la végétation autour de la frayère



Etrépage des terrains dans la cariçaie



## Travaux de restauration

D'importantes opérations de gestion des milieux boisés ont été entreprises, notamment sur les parcelles acquises ces dernières années. Confiées à des entreprises spécialisées, les travaux ont consisté à des travaux d'abattage des frênes atteints de chararose et des essences exogènes (peupliers de culture, conifères, bambous...), de débroussaillage et d'étrépage des terrains en remblais. Environ 4 ha ont ainsi été restaurés. Afin de réduire les coûts d'interventions, les produits de coupe ont été valorisés en bois énergie, plaquettes et buches.

Des travaux de restauration de la continuité et de l'hydromorphologie de l'Œuf ont par ailleurs été engagés cette année.

Les travaux de restauration ont été financés dans le cadre du Contrat de Territoire Eau et Climat.



Gestion des milieux boisés



Valorisation des produits de coupe



Localisation des travaux de restauration des zones humides

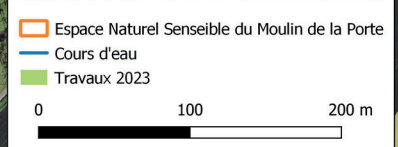



# BILAN TECHNIQUE

## Animation foncière

Le traitement des dossiers d'acquisitions en cours se sont poursuivis en partenariat avec les notaires et la SAFER. Six acquisitions ont pu être finalisées cette année, pour une surface d'environ 1,7 ha. La surface gérée par le SMORE sur la zone humide du Moulin de la Porte atteint ainsi les 7,8 ha.

Le traitement des dossiers d'acquisition reste un frein très important pour l'animation foncière.

Suite à la relance de certains propriétaires, de nouvelles acquisitions ont été engagées sur trois parcelles représentant une surface d'environ 1 ha. Deux parcelles en marge du périmètre ENS seront également acquises, pour une surface de 0,5 ha.

Tableau récapitulatif des parcelles acquises sur la durée de la convention ENS

NUMERO	SECTION	Date-acqui	Montant	Surface_m2
57	AC	22/05/2023		1990
411	AC	22/05/2023	1 601,00 €	1010
219	AB	22/05/2023		557
58	AC	22/05/2023	319,05 €	709
63	AC	14/10/2022	356,00 €	670
103	AC	14/10/2022	3 926,00 €	7141
317	AC	16/02/2023		1017
410	AC	16/02/2023	817,00 €	492
69	AC	16/02/2023		359
75	AC	11/07/2023	1 877,00 €	4170
76	AC	11/07/2023	649,00 €	1443
39	AC	13/10/2023		3360
349	AC	13/10/2023	3 020,00 €	200
81	AC	13/10/2023		2404
			<b>12 565,05 €</b>	<b>25 522 m2</b>

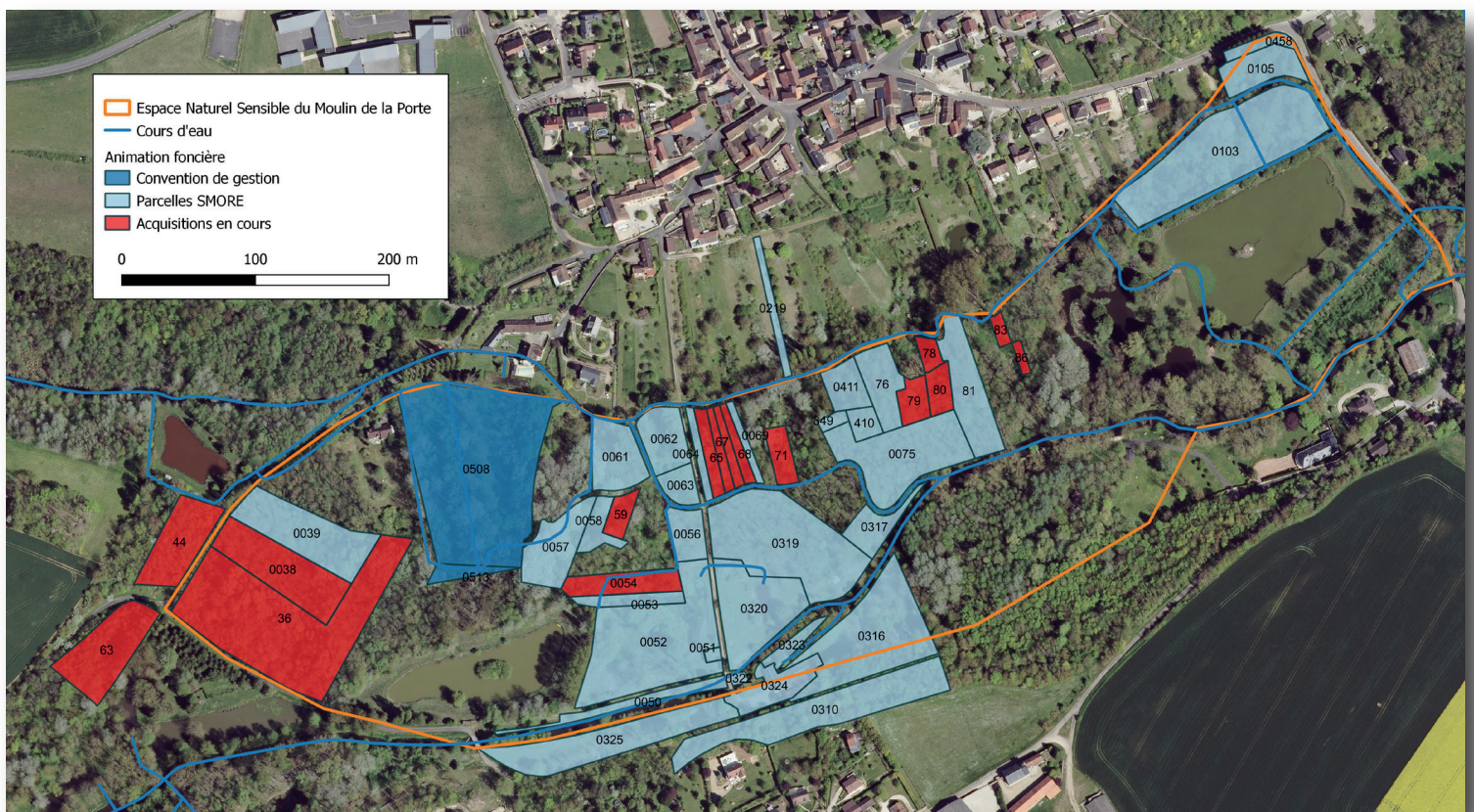





## Aménagements pour l'accueil du public, paysager et pédagogiques

Différents aménagements ont été engagés pour améliorer l'accueil du public et valoriser le site.

Un compteur de visiteurs a été installé en bordure du sentier afin de mieux évaluer la fréquentation du site. La prestation a été confiée à la société Eco Compteur. Les données seront valorisées auprès des élus et des partenaires et permettront d'appuyer l'intérêt du site.

Deux passerelles piétonnes ont été commandées à l'entreprise CHOIGNOT et seront installées sur les noues pour la création d'une extension du sentier pédagogique au travers des nouvelles parcelles acquises. Un nouveau cheminement d'environ 200 m sera ainsi proposé au public et permettra de relier le chemin communal de la Baticole en direction du bourg d'Estouy.

Une réflexion sur l'amélioration de la signalétique du site a été conduite en partenariat avec l'entreprise Idéoh ! pour la création d'un « totem » au niveau du parking et d'un lettrage en façade du Moulin identifiant le site et le Syndicat.

L'aspect paysager du site n'est pas en reste avec la réfection des anciennes vanes du bras de décharge du moulin et la rénovation du muret de la cour et du bâtiment annexe, dans la continuité des travaux réalisés en 2021 et 2022.



Compteur de visiteurs



Mise en valeur de la vanne du bras de décharge



# BILAN TECHNIQUE

## Suivi des espèces et des milieux

### Suivi de la population de Grenouille agile (*Rana dalmatina*)

Depuis 2012, la population d'amphibiens présents sur le site est suivie par le comptage des grenouilles agiles. Cette petite grenouille est un assez bon indicateur de l'évolution des milieux humides par ses exigences environnementales : nécessité d'avoir des eaux claires peu profondes et une mosaïque de milieux.

Le nombre de pontes observées en 2023 (176) dénote d'une régression sur les sites d'observations. Il confirme la tendance des années précédentes de régression des habitats, liée à l'envasement des zones en eau, notamment autour du platelage. Le phénomène est encore accentué cette année par les épisodes de sécheresse.

Le chiffre est cependant à relativiser quant à l'état réel de la population de grenouilles agiles car les nombreuses chutes d'arbres dans les boisements alluviaux ont permis la création de micro-mares dans lesquelles des pontes ont pu être vues. Ces observations n'ont cependant pas été comptabilisé car hors protocole d'étude.

Les opérations d'entretiens réalisées cette année sur les zones en eau devraient remédier à cette situation.



### Suivi de la qualité de l'eau de l'Œuf

La qualité de l'eau de la rivière est suivie au travers des analyses physico-chimiques et chimiques réalisées au Moulin de la Porte dans le cadre du Réseau de Contrôle Opérationnel (RCO) de l'Agence de l'Eau. Les résultats des suivis 2022 sont globalement satisfaisants, aucune évolution notable n'est relevée par rapport à 2021.

#### Physico-chimie : qualité par paramètre

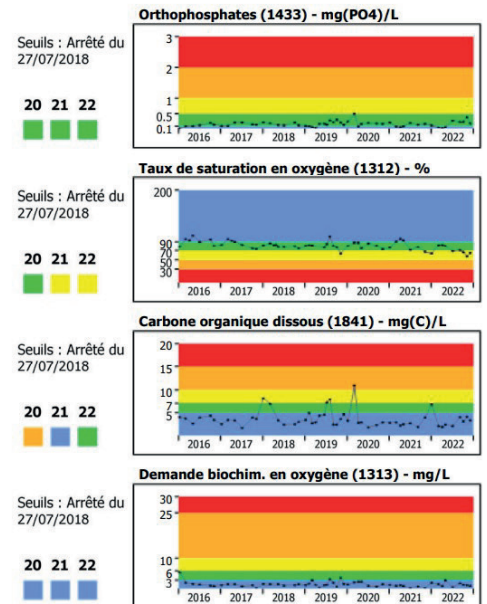
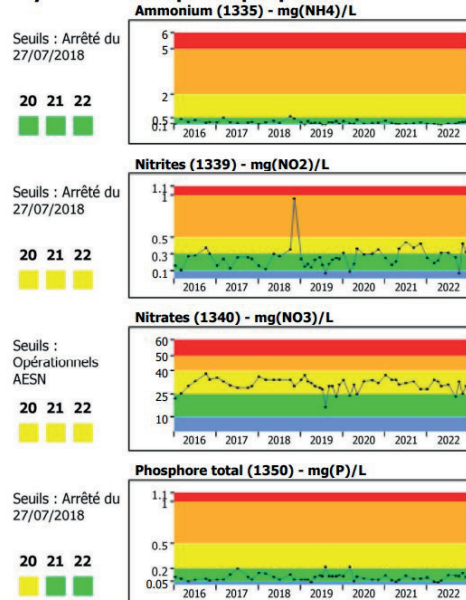

#### Biologie : derniers indices de qualité connus

	2015	2016	2017	2018	2019	2020	2021
Diatomées (EQR IBD)	0,6842	0,8012				0,7427	0,789
Invertébrés (EQR I2M2)	0,2647	0,4301				0,4392	0,1217
Macrophytes (EQR/IBMR)							
Poissons (Indice IPR)							



## Répartition du temps passé en régie chargé de mission et technicien

Le volume d'entretien en régie est stable par rapport à l'année précédente, les conditions climatiques ayant été similaires. Le temps consacré à la préparation et au suivi des travaux a augmenté en raison des travaux de restauration du cours d'eau et des zones humides récemment acquises.

		Technicien	Chargé de Mission
Nombre de jours	Entretien des cheminements	6	
	Entretien des espaces naturels	7	
	Etudes et suivis	3	2
	Préparation et suivi des travaux	20	20
	Coordination du programme et animations	8	25
	Animation foncière	0	5
	<b>Total</b>	<b>44</b>	<b>52</b>
	<b>Equivalent ETP (230 j/an)</b>	<b>19%</b>	<b>10%</b>

Technicien

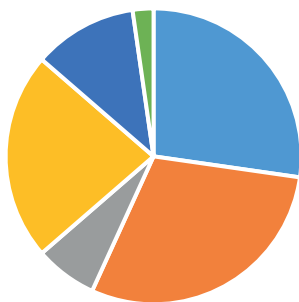

- Entretien des cheminements
- Entretien des espaces naturels
- Etudes et suivis
- Préparation et suivi des travaux
- Coordination du programme et animations
- Animation foncière

Chargé de Mission

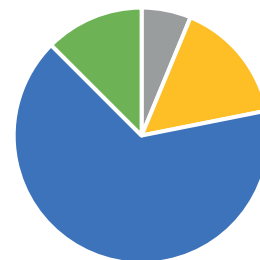

- Etudes et suivis
- Préparation et suivi des travaux
- Coordination du programme et animations
- Animation foncière





## BILAN FINANCIER

### Dépenses d'investissement

Nature de l'action	Partenariat / Prestataires	Dépense prévisionnelle	Engagé oui/non	Montant engagé	Recapitulation des factures		
					Prestataire	Date ou référence facture	Montant facture TTC
<b>Aménagements pédagogiques et pour l'accueil du public</b>							
Installation d'un compteur de visiteurs	Eco-compteur	3 500 €	oui	4 205 €	Eco-compteur	Devis n°Q-40232 du 12/05/2023	4 205 €
Création de 2 passerelles pour l'extension du sentier	CHOGNOT	6 500 €	oui	24 510 €	CHOGNOT	Devis n°23053-2 du 04/05/2023	24 510 €



Restauration d'une ancienne peupleraie à l'est du site



# REVUE DE PRESSE

8 MERCREDI 6 FÉVRIER 2023 LE COURRIER DU LOIRET

## Une étape à...

### ... ESTOUY

# Et au milieu coule une rivière

La verdoyante vallée de l'Œuf est devenue le lieu où randonneurs, joggers et cyclistes s'adonnent à leurs passions dans un décor de rêve.

Avec ses champs, ses fermes, son église Saint-Martin et sa petite mairie qui se dresse au centre du bourg (fondé en 1088 sous le règne de Philippe I<sup>er</sup>), Estouy (Stulviacus en gallo-romain), ressemblerait à n'importe quel autre village du Pithiverais...

Oui mais... il est traversé par l'Œuf, ce cours d'eau paisible qui marque la limite entre la Beauce et le Gâtinais, qui serpente dans la vallée et qui coule au pied des moulins. C'est ce qui a fait son renom, parfois surestimé par les vieux Pithiveriens qui affublent la commune d'un superlatif un peu démesuré, celui de « Saint-Tropez de Pithiviers ». Mais sans ses plages, ses paillotes et ses stars qui cabotent en maillot ou bien dévêtues.

#### Le précurseur, Paul Masson

Pourtant Estouy a eu son contingent de personnalités. Un ancien maire, Paul Masson, aux multiples casquettes (sénateur, vice-président du conseil régional, président de la 1<sup>re</sup> communauté de communes de Beauce et



L'Œuf prend sa source en forêt d'Orléans et se jette dans l'Essonne à Aulnay-la-Rivière.

du Gâtinais...), dont Monique Bévère était l'assistante parlementaire - disparu en 2009 et un couple d'artistes, Odette Joyeux (ex-épouse de Pierre Brasseur et mère de Claude) et son époux, le réalisateur Philippe Agostini. Et aussi un sportif, l'ex-champion cycliste Geoffroy Lequatre qui a couru notamment sous les couleurs de plusieurs équipes dont celle de Lance Armstrong, Radio Shack. Voilà pour le carnet mondain. Il faut dire qu'à Estouy se réfugient dans leurs résidences secondaires beaucoup de Parisiens. Et encore plus pendant la pandémie. « Le Covid a donné de la valeur

à l'immobilier local », affirme le maire, Anne-Jacques de Bouville.

N'en déplaise au maire et aux Estoviens qui, à l'inverse d'autres villages proches, misent sur leurs patrimoines historiques (comme Yèvre-le-Châtel), Estouy ne possède que deux sites remarquables, l'église Saint-Martin (XII<sup>e</sup>, XIII<sup>e</sup>, XV<sup>e</sup>, XVI<sup>e</sup> et XIX<sup>e</sup> siècles) et le château de Bouville (avec son magnifique grand pigeonnier), situé sur la route de Puisseux, qui a appartenu à la famille pendant des lustres. Les terres de Bouville sont mentionnées depuis le XII<sup>e</sup> siècle et l'un des membres de cette famille, Flori-

zel de Drouin, a été gouverneur de Pithiviers. En randonnant, on peut aussi découvrir le lavoir où les femmes se retrouvaient pour laver et parler. Il borde la Noue Chaude et a été restauré en 2015, par les habitants eux-mêmes.

#### Randonner jusqu'au domaine de Solvins

Si l'on pousse un peu plus loin sur le GR 32, apparaît, derrière une double rangée de peupliers, le domaine de Solvins, construit en 1850. Il ne se visite pas mais est visible de la route où se dressent de magnifiques platanes plantés par Fougeroux de Bondaroy, neveu du bo-

taniste Duhamel du Monceau, en 1770. Particularité d'un étrange découpage territorial, le domaine et la somptueuse allée de plata-

nes se situent sur Dadonville alors que nous sommes beaucoup plus proches d'Estouy.

PHILIPPE DE LA GRANGE

### Un havre de paix

Labellisé par le Département Espace naturel sensible, le site du moulin de la Porte abrite le Syndicat mixte de l'Œuf, de la Rimarde et de l'Essonne (Smore) qui gère les 267 km de cours d'eau du territoire et dont Anne-Jacques de Bouville est le président. Après de nombreux aménagements, comme la construction d'une longue passerelle de bois, il est devenu un lieu de promenades, de détente et d'animations.

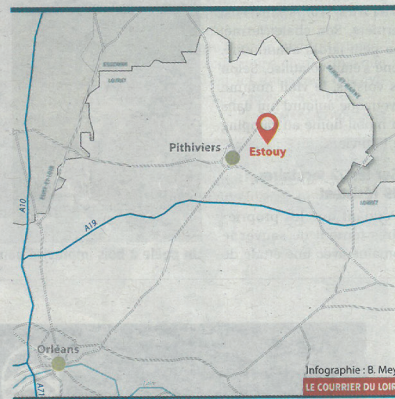

Infographie : B. Meyer LE COURRIER DU LOIRET

### Fiche d'identité

#### GÉOGRAPHIE/DÉMOGRAPHIE

Population. 511 habitants (2020).

Gentilé. Estoviens, Estoviennes.

Superficie. 18 km<sup>2</sup>.

Hameaux et Lieux-dit. Le village compte plus de 70 lieux-dits et hameaux dont Le Vau, Maison neuve, Francheville, Le Limousin, Le Monceau, Le Petit Monceau, Doureux, Courcelette, Bouffault, Les Buttes, Le dessus de Courcelette, Les Esarts, Bouville, Les Vaux.

#### POLITIQUE

Anne-Jacques De Bouville-est maire depuis 2002.

#### ASSOCIATIONS

Comité des fêtes, Estouy lecture, Amicale des anciens combattants, Mardi bricolo, Société de pêche La Noue chaude, Société de chasse, Union fraternelle des aînés, Pas d'quartiers, Tennis de table, Estouy yoga, Api loisirs, Club de mise en forme.

#### COMMERCES ET SERVICES

Chaudronnerie et métallerie, enfilonnage de produits, garage... Des commerçants ambulants passent dans la commune : boulanger, poissonnier et boucher. Une machine à pain va être installée sous l'abribus de la commune.

#### PRATIQUE

Mairie. La mairie, située au 1 place de l'Église, est ouverte les mardis et vendredis, de 14 heures à 18 h 30. Téléphone : 02.38.34.20.16. Mail : mairie.estouy@wanadoo.fr.

École. École primaire Paul-Masson (Siris Bondaroy, Estouy, Marsainvilliers, Ramoulu), rue des Écoles. Tél. : 02.38.34.21.07.

## « Une oasis dans la plaine de Beauce »

Élu pour la première fois en 1989 comme conseiller municipal, Anne-Jacques de Bouville est maire depuis 2002. Il a pris la succession du sénateur Paul Masson, disparu en 2010. Il est le lointain descendant d'une famille très ancrée dans la région, depuis 1518 !

#### Quels sont les atouts de votre commune ?

Bien sûr, la vallée est une oasis en comparaison à la plaine de Beauce et la quiétude du village est un havre de paix. L'installation du Syndicat mixte de la Rimarde de l'Œuf et de l'Essonne (Smore) au moulin de la Porte, avec son parcours pédagogique, est aussi une plus-value. J'ai toujours fait en sorte de privilégier le village pour qu'il ne subisse pas un développement à outrance et ne devienne pas une cité-dortoir.

Je suis sollicité pour installer des éoliennes et je ne souhaite pas, même si je n'ai pas mon mot à dire. (En matière d'installations de parcs éoliens, le rôle des



Anne-Jacques de Bouville est maire d'Estouy depuis 2002.

collectivités se cahtonne essentiellement au niveau de la consultation et c'est le préfet qui a le dernier mot,

NDLR). Ce serait dommage d'aller gâcher le paysage de l'un des plus beaux villages du Pithiverais. Même si

nous n'avons plus de commerces (une machine à pains sera bientôt installée sous l'abribus), le groupe scolaire, ouvert en 2013, apporte aussi un peu de vie dans le village.

#### Quels sont vos projets ?

Comme beaucoup d'autres petites communes, nous avons dû faire face à des difficultés budgétaires. Mais aujourd'hui ça va mieux et nous allons dégager plus d'épargne qui va nous permettre de réaliser l'an prochain des investissements. La maison des associations va être rénovée (isolation, huisseries, chauffage) et nous allons transformer la cantine de l'ancienne école en salle de conseil municipal et de mariages. Le centre-bourg est quasiment relié à la fibre alors que nous sommes toujours ravitaillés par les corbeaux pour la téléphonie mobile ! Mais on m'a assuré qu'une antenne serait installée d'ici la fin de l'année pour améliorer la réception des zones blanches.

PROPOS RECUEILLIS PAR P. L. G.



# REVUE DE PRESSE

## QUOI DE N'ŒUF

### Le site des Pâturaux ouvert à la rentrée

Les travaux d'aménagement du site des Pâturaux à Chambon-la-Forêt, gérés par le Smore, vont démarrer en avril. Accessible depuis le parking du cimetière il devrait être ouvert au grand public à la rentrée. Cette zone s'étale sur cinq hectares. Deux observatoires, de chaque côté de l'étang, permettront de regarder les oiseaux d'eau, migrateurs. On pourra traverser la zone humide. Un hangar va être aménagé en halle de pique-nique et pour les animations. Après le chantier de restauration du milieu, les installations pédagogiques restent à faire.

## UN PROGRAMME D'ANIMATIONS NATURE AU MOULIN DE LA PORTE



**ESTOUY. Avec le Smore.** Plusieurs animations seront mises en place par le Smore (Syndicat mixte de l'Œuf, la Rimarde et l'Essonne) dans les mois à venir au Moulin de la porte à Estouy : visite guidée le 19 avril sur la vie des mares et des marais ; le 8 mai, atelier écriture autour du livre et de la nature avec l'association Graines de bonheur ; le 13 mai, visite guidée sur le thème du chant des oiseaux des marais et bords de rivières ; du 21 juin au 1<sup>er</sup> septembre, exposition de photos naturalistes à découvrir le long du sentier pédagogique ; le 24 juin, randonnée découverte des vallées de l'Œuf et la Rimarde (boucle de 10 kilomètres) ; le 19 juillet, atelier tissage végétal avec confection d'un cadre en bois, récolte et tissage de matériaux naturels. Enfin, le 11 octobre, taille des arbres au bord de cours d'eau, rendez-vous place de l'église à Mareau-aux-Bois. Infos : 02.38.34.06.25. ■

## Pithiverais → Vivre sa ville

**BALADES** ■ Profitez du beau temps pour redécouvrir les chemins au bord des rivières

# Notre sélection de jolis coins d'eau

Avec le printemps et le retour des beaux jours, pourquoi ne pas en profiter pour redécouvrir nos rivières. Avec l'Œuf, l'Essonne et la Rimarde, entre autres, le Pithiverais possède de jolis « coins d'eau ». Emmanuel Camplo, technicien rivières au Smore (Syndicat mixte de l'Œuf, la Rimarde et l'Essonne), nous livre ses coups de cœur.



**4 À Estouy.** Au niveau du site du Moulin de la Porte, on peut faire une balade sur une boucle d'un kilomètre au bord de l'Œuf. Des pontons ont été aménagés pour la pêche.



**8 À La Neuville-sur-Essonne** « Là, on passe sur la Rimarde. Depuis la place de l'Église, on se dirige vers la mairie puis en direction de Saint-Sulpice. Il y a une boucle à faire le long de la Rimarde et on peut découvrir les ruines d'une ancienne chapelle. Il y a aussi de belles pelouses calcicoles. »



**1 Dans le bourg d'Escrennes.** « Un sentier a été aménagé le long de la rivière sur 600-700 mètres. Il est accessible aux poussettes, fauteuils, et il y a aussi un petit parcours sportif. Des travaux de remeandrage de l'Œuf ont été menés l'an dernier. Et on peut découvrir la fontaine de La Moulinette. »



**2 Près de l'étang de Pithiviers-le-Vieil.** « À quelques pas de la piscine, il y a un étang communal. Quand vous faites le tour et que vous prenez le sentier menant vers le Boulay, en contrebas, il y a une curiosité géologique : une eau rouge ferrugineuse rencontre une eau blanche qui a coulé sur un sol calcaire. »



**3 En contrebas du parc de Bellecour à Pithiviers.** « Des aménagements ont été faits au niveau de l'Œuf. Trois pontons pour la pêche ont été mis en place. C'est quasiment le seul endroit où on peut voir l'Œuf sur une certaine longueur dans Pithiviers. » Cette zone en bas du parc devrait ouvrir au grand public en mai prochain.



**5 Entre Bondaroy et Estouy.** « Pas loin de l'allée des platanes, on arrive au château de Solvins. En partant d'ici, il y a une boucle à faire pour remonter vers la vallée de Secval, puis l'ancienne prise d'eau de Pithiviers, la grotte de Saint-Grégoire. »

**6 À Yèvre-le-Châtel.** « On peut se garer au niveau du parking de Yèvre-le-Châtel et on descend jusqu'à la rivière. Il y a un sentier de petite randonnée qui est balisé et permet d'aller sur la rive gauche et la droite de la Rimarde. »



**7 À Courcelles-le-Roi.** « On peut se rendre au lavoir et on suit la Rimarde. Un sentier communal a été aménagé. »



**9 De Dimancheville à Ondreville-sur-Essonne.** « Quand il est ouvert au public, le moulin de Châtillon à Ondreville permet de découvrir les bords de l'Essonne. Ensuite, on peut marcher sur le chemin des moulins et voir le moulin de Briarres-sur-Essonne, de Buisseau, jusqu'à Dimancheville et au marais d'Orville. »



**10 À Malesherbes.** « Derrière la piscine, on peut emprunter un sentier au bord de l'Essonne qui mène jusqu'au moulin de la minoterie Matignon. »

Textes : Aurélie Richard. Infographie : Claire Martin. LA RÉPUBLIQUE DU CENTRE



# REVUE DE PRESSE

## Pithiverais → Vie locale

**LOISIRS** ■ Pour certaines activités prévues dès la semaine prochaine, c'est le moment de s'inscrire

### Des idées de sorties pour les vacances

Activités culturelles, manuelles, littéraires, sportives. De Pithiviers à Malesherbes en passant par Chilleurs-aux-Bois, voici une sélection de sorties à faire avec les enfants.

Aurélië Richard

Les vacances approchent à grands pas. C'est le moment de réserver pour certaines activités. Tour d'horizon.

**1 Au château de Chamerolles à Chilleurs-aux-Bois.** Les enfants de 6 à 12 ans pourront découvrir les jardins Renaissance et les petites bêtes qui y habitent et réaliser un hôtel à insectes durant une visite-atelier q : les mercredis 19 et 26 avril et 3 mai à 14 h 30. Des visites costumées d'une heure et demi (pour les 6-13 ans) seront proposées les samedis 15, 22 et 29 avril et le 6 mai à 14 h 30. Ces animations sont sur réservation : 02.38.39.84.66

Le spectacle de printemps *L'arbre des bêtes* par la compagnie Allo maman bobo, sera joué mercredi 19 avril à 15 h 30. À partir de 2 ans. Il est inclus dans le billet d'entrée.

**2 À la Roseraie de Morailles à Pithiviers-le-Vieil.** En partenariat avec l'Atelier-musée de l'imprimerie de Malesherbes, la Roseraie de Morailles proposera aux enfants un atelier papiers et herbiers imprimés, mêlant fabrication de papier et impression, sa-



VARIÉTÉ. Pour une activité nature, direction le Moulin de la porte à Estouy, pour une activité culture direction Chamerolles. ARCHIVES



medi 15 avril de 14 h 30 à 16 heures.

Tarif : 15 euros. Réservation conseillée : 02.38.30.23.87 ou animation@roseraiedemorailles.com.

**3 À la médiathèque de Pithiviers.** Le conte *Le rire de la grenouille* sera présenté par la compagnie Artefact, mercredi 19 avril, à 10 h 30. Pour les enfants jusqu'à 3 ans. Sur inscription : 02.38.32.06.30 ou mediatheque@pithiviers.fr

Une projection sur grand écran dans la salle d'animation aura lieu pour les enfants à partir de 6 ans, jeudi 27 avril, à 14 heures.

La ludothèque Ludo'roule sera présente mercredi 26 avril de 14 heures à 17 h 45 à la médiathèque, avec des jeux pour tous les âges. À partir de 5 ans. Toutes ces animations sont gratuites.

**4 Dans les bibliothèques du Pithiverais.** Celle de Malesherbes organise un tournoi de jeux vi-

déo, mardi 18 avril, de 15 à 18 heures pour les enfants à partir de 11 ans. Sur inscription : 02.38.34.68.92.

À Asnières, un après-midi contes et jeux se tiendra mercredi 19 avril à la bibliothèque. À 14 h 30, accueil des enfants de primaires pour des jeux et enquêtes. À 16 h 15, accueil des enfants de maternelle pour une lecture de contes. Gratuit. Inscription obligatoire auprès de Jannick Soubieux au 02.38.39.22.44.

**5 À l'île de loisirs de Buthiers.** Pour les enfants âgés de 7 à 11 ans, un stage de découverte multisports aura lieu du lundi 24 avril au vendredi 28. Aux mêmes dates, se tiendra un stage d'escalade pour les plus de 9 ans. Infos sur les tarifs et inscriptions au 01.64.24.12.87 ou par mail : contact@buthiers.iledeloisirs.fr.

Avec le poney-club, des stages sont proposés à la demi-journée (inscription et renseignements : poneyclub@buthiers.iledeloisirs.fr).

**6 Et ailleurs.** Le Syndicat mixte de l'Oeuf, la Rimarde et l'Essonne propose une visite guidée sur le thème « La vie des mares et marais » mercredi 19 avril à 14 heures au Moulin de la Porte à Estouy. Au programme : découverte des différents milieux, de la faune et de la flore, pêche à l'épuisette et chasse aux libellules et papillons. Il faut prévoir de bonnes chaussures.

Le mercredi 19 avril, de 15 à 17 heures, un atelier sera proposé à la Ferme de la Manne à Artray avec visite du moulin au programme, explication, démonstration de la transformation et atelier pâtisserie suivi d'un goûter, 6 euros par enfant. Places limitées à quinze enfants. Sur réservation au 06.45.54.65.05.

À l'Atelier-musée de l'imprimerie de Malesherbes, une série d'ateliers a été programmée : création d'un personnage, impression en sérigraphie, mon livre décoratif, papiers et herbiers imprimés... Infos sur les tarifs et dates sur a-mi.fr. ■

**Estouy. Visite guidée.** Le Smore propose une visite guidée sur le thème La vie des mares et marais, mercredi 19 avril à 14 heures au moulin de la Porte à Estouy. Au programme : découverte des différents milieux, de la faune et de la flore, pêche à l'épuisette et chasse aux libellules et papillons. Prévoir de bonnes chaussures.

**Estouy. Visite guidée.** Une visite guidée sur la vie des mares et marais est organisée mercredi 19 avril à 14 heures au moulin de la Porte à Estouy. Gratuit. Réservation : 02.38.34.06.25.

Articles dans le Courrier du Loiret du 12 et du 19 avril, et dans la République du Centre du 14 avril, annonçant l'animation «la vie des mares et des marais»

### QUOI DE N'ŒUF

#### Un repas champêtre au Moulin de la porte

Avec l'arrivée des beaux jours, l'association Pas d'quartiers a la bonne idée d'organiser un dîner champêtre autour d'un barbecue. Rendez-vous est donné samedi 13 mai à 19 heures au moulin de la Porte à Estouy. Les convives sont invités à apporter les entrées, salade et dessert à partager. Au préalable, une animation plein air sera proposée de 16 heures à 18 h 30. Tarifs : adulte 7 euros, enfant 3 euros, gratuit pour les moins de 5 ans. Inscription obligatoire avant samedi 29 avril auprès de Sylvie Dangerard au 02.38.34.26.10.

### ESTOUY

**DÎNER CHAMPÊTRE.** L'association Pas d'quartiers organise un dîner champêtre autour du barbecue, samedi 13 mai à 19 heures au Moulin de la Porte à Estouy. Au menu : brochette d'andouillettes, merguez et chipolatas. L'apéritif, le pain et le fromage seront fournis par l'association. Les convives sont invités à apporter les entrées, salades et desserts à partager. Au préalable, une animation plein air sera proposée de 16 heures à 18 h 30. Tarifs : adulte 7 €, enfant 3 €, gratuit pour les moins de 5 ans. Inscription obligatoire avant samedi 29 avril. Informations : Sylvie Dangerard au 02.38.34.26.10.

Articles dans le Courrier du Loiret du 19 avril et dans la République du Centre du 26 avril, annonçant l'animation de l'association «Pas d'quartier»



# REVUE DE PRESSE

ESTOUY

## À la découverte de la biodiversité du Moulin de la porte

Pour sa première animation de l'année, mercredi 19 avril, le Syndicat mixte de l'Œuf, de la Rimarde et de l'Essonne (Smore) avait choisi d'ouvrir la saison pour une découverte du domaine autour de la vie de ses hôtes les plus abondants de sa faune et de sa flore : plantes, arbres, insectes, batraciens, poissons. Et pour les visiteurs qui découvraient pour la première fois le Moulin de la porte, de faire connaissance avec sa zone humide de 20 hectares, classée Espace naturel sensible. En dehors du site d'Estouy, le Smore gère 267 km de cours d'eau et 700 hectares de zones humides sur 54 communes du territoire.



Sur la passerelle, une pêche qui n'a pas été miraculeuse, mais qui a permis au guide du Smore de présenter plusieurs espèces du marais.

### À la découverte de la faune et la flore

Sous un beau soleil printanier, une trentaine de personnes, souvent accompagnées d'enfants, ont cheminé sur le site avec leurs guides, Hugo Viretto, Éric Ménard et Emmanuel Camplo, les trois techniciens du syndicat qui s'étaient partagé les rôles.

Le groupe d'Hugo Viretto

traquait les insectes (papillons et libellules), celui d'Éric Ménard s'était chargé de la flore et Emmanuel Camplo a entraîné le sien à

la pêche à l'épuisette de grenouilles, poissons, tritons et écrevisses depuis la passerelle qui permet de traverser la zone humide.

Bientôt, l'étang des Pâturieux, situé à Chambon-la-Forêt et Nancray-sur-Rimarde, accueillera aussi le public pour en faire un site

pédagogique comme celui d'Estouy. Il sera plutôt focalisé sur les oiseaux d'eau qu'on pourra observer depuis des affûts.

### Six autres animations pour la saison

- Dimanche 7 mai à 15 heures : balade lecture en famille par l'association Graines de bonheur dans le cadre du festival Ozélier.
- Samedi 13 mai à 14 heures : le chant des oiseaux.
- Du mercredi 21 juin au vendredi 1<sup>er</sup> septembre : exposition de photos naturalistes sur la faune et la flore du marais du Moulin de la porte.
- Samedi 24 juin de 10 à 15 heures : randonnée découverte des vallées de l'Œuf et de la Rimarde d'une dizaine de kilomètres. Prévoir de bonnes chaussures et un pique-nique.
- Mercredi 19 juillet à 14 heures : tissage végétal.
- Mercredi 11 octobre à 9 h 30 : taille des arbres au bord des cours d'eau à Mareau-aux-Bois. Rendez-vous sur la place de l'église du village.

P. L. G.

**Pratique.** L'inscription est obligatoire pour toutes les animations (gratuites) au 02.38.34.06.25 ou par mail : smore@orange.fr

Articles dans le Courrier du Loiret du 26 avril et dans la République du Centre du 25 avril sur l'animation « la vie des mares et des marais »

ESTOUY ■ Grenouilles, poissons, écrevisses, papillons...

## À la découverte de la nature

La première animation du Smore de l'année a permis aux visiteurs de faire connaissance de la flore et de la faune du marais du moulin de la Porte.

Pour sa première animation de l'année, mercredi, le Syndicat mixte de l'Œuf, de la Rimarde et de l'Essonne (Smore) avait choisi d'ouvrir la saison pour une découverte du domaine autour de la vie de ses hôtes les plus abondants de sa faune et de sa flore, plantes, arbres, insectes, batraciens, poissons.

Et pour les visiteurs qui découvraient pour la première fois le moulin de la Porte de faire connaissance avec sa zone humide de 20 hectares, classée Espace naturel sensible. En dehors du site d'Estouy, le Smore gère 267 kms de cours d'eau et 700 hectares de zones humides de 54 communes du territoire.

### Bientôt un site pédagogique à l'étang des Pâturieux

Sous un beau soleil printanier, une trentaine de personnes, souvent accompagnées d'enfants, ont



SORTIE. Sur la passerelle, la pêche n'a pas été miraculeuse mais a permis au guide du Smore de présenter plusieurs espèces du marais.

cheminé sur le site avec leurs guides, Hugo Viretto, Eric Ménard et Emmanuel Camplo, les trois techniciens du syndicat qui

s'étaient partagé les rôles. Le groupe d'Hugo Viretto traquait les insectes (papillons et libellules), celui d'Éric Ménard s'était char-

gé de la flore et Emmanuel Camplo a entraîné le sien à la pêche à l'épuisette de grenouilles, poissons, tritons et écrevisses depuis la passerelle qui permet de traverser la zone humide.

Bientôt, l'étang des Pâturieux, situé à Chambon-la-Forêt et Nancray-sur-Rimarde, accueillera aussi le public pour en faire un site pédagogique comme celui d'Estouy. Il sera plutôt focalisé sur les oiseaux d'eau qu'on pourra observer depuis des affûts.

### Les animations pour la saison

**Dimanche 7 mai** à 15 heures : balade lecture en famille par l'association Graines de bonheur dans le cadre du festival Ozélier ; **samedi 13 mai** à 14 heures : le chant des oiseaux ; **Du mercredi 21 juin au vendredi 1<sup>er</sup> septembre** : exposition de photos naturalistes sur la faune et la flore du marais du moulin de la Porte ; **samedi 24 juin** de 10 à 15 heures : randonnée découverte des vallées de l'Œuf et de la Rimarde d'une dizaine de kilomètres, prévoir de bonnes chaussures et un pique-nique ; **mercredi 19 juillet** à 14 heures : tissage végétal ; **mercredi 11 octobre** à 9 h 30 : taille des arbres au bord des cours d'eau à Mareau-aux-Bois. Rendez-vous sur la place de l'église du village.

**Pratique.** L'inscription est obligatoire pour toutes les animations (gratuites) au 02.38.34.06.25 ou par mail : smore@orange.fr





## REVUE DE PRESSE

**ESTOUY. Balade et lecture en famille.** Dans le cadre du festival Ozéilir, par l'association Graines de bonheur. À 15 h au Moulin de la porte. *Gratuit.* Réservation : [flavieren@posteo.net](mailto:flavieren@posteo.net). Tél. 02.38.34.06.25.

**ESTOUY. Atelier.** Dans le cadre du festival Ozéilir, l'association Graines de bonheur propose un atelier familial autour du livre et de la nature, dimanche à 15 heures au départ du Moulin de la Porte. À partir du livre de Frédéric Lenoir *Les contes de l'âme du monde*, partez à la découverte du milieu naturel sous l'angle des cinq sens. *Gratuit.* Réservation : [flavieren@posteo.net](mailto:flavieren@posteo.net). Info : 02.38.34.06.25 ou [smore@orange.fr](mailto:smore@orange.fr).

deuxième édition du festival Ozéilir, de nombreuses animations en lien avec le monde de la lecture et de l'écriture sont organisées dans le Nord-Loiret

▶ Avec pour thème cette année la santé, la deuxième édition du festival Ozéilir, qui se déroulera du 5 au 23 mai, aura pour vocation de rendre la lecture accessible à ceux qui s'en seraient éloignés.

### Le livre, un objet d'apprentissage

À Malesherbes, l'Atelier-musée de l'imprimerie (Ami) compte mettre au profit du public son expertise. Pour ce faire, Adrien Saldana, guide à l'Ami, a imaginé deux visites dédiées à l'histoire d'un objet que tout le monde a déjà pu tenir entre ses mains : le livre.

Agrémentées d'une ribambelle d'anecdotes, les explications du guide se veulent à la fois adaptées à un public familial, avec une première visite prévue le 10 mai autour du livre enfant, qu'à des visiteurs plus avertis avec l'histoire du livre et de l'édition les 14 et 18 mai prochains.

Du récit de Guillaume de Malesherbes à la naissance des éditions de la bibliothèque rose sans oublier l'invention du premier livre



Adrien Saldana a imaginé les visites qui seront proposées à l'Ami dans le cadre de la deuxième édition du festival Ozéilir.

pour enfants destiné au petit-fils de Louis XIV, l'objectif est pour Adrien Saldana de créer du souvenir par l'anecdote au cours de ces rencontres.

« Les historiens du livre aiment présenter son histoire à travers les grandes révolutions. La première, tout le monde est d'accord pour dire que c'est l'invention de l'écriture et ensuite, c'est le numérique. »

Son objectif est également de casser les idées reçues autour du désamour annoncé de la lecture papier.

« Les gens qui utilisent des liseuses ne sont pas en train de tuer l'industrie du livre. Par exemple, ceux qui ne lisent plus ou très peu en achètent une pour s'y remettre. En faisant cela, ils reprennent le goût de la lecture et au final retournent vers les livres en papier. Aujourd'hui, les ventes de livre augmentent doucement, mais au moins ça monte. »

« Les gens qui utilisent des liseuses ne sont pas en train de tuer l'industrie du livre. Par exemple, ceux qui ne lisent plus ou très peu en achètent une pour s'y remettre. En faisant cela, ils reprennent le goût de la lecture et au final retournent vers les livres en papier. Aujourd'hui, les ventes de livre augmentent doucement, mais au moins ça monte. »

À la médiathèque Denis-Poisson de Pithiviers et à la bibliothèque de Boiscommun, Dany Rouillet, orthophoniste en retraite à Malesherbes, et Audrey Coulon, exerçant à Neuville-aux-Bois, animeront deux ateliers pour mettre en lumière les enjeux liés à l'accompagnement des enfants souffrant de ces troubles. Pour Dany Rouillet,

### Comprendre les troubles Dys

Renouer le lien avec l'objet est une chose, encore

fait-il de le rendre accessible aux personnes souffrant de troubles dyslexiques, dysorthographiques, dyscalculiques.

À la médiathèque Denis-Poisson de Pithiviers et à la bibliothèque de Boiscommun, Dany Rouillet, orthophoniste en retraite à Malesherbes, et Audrey Coulon, exerçant à Neuville-aux-Bois, animeront deux ateliers pour mettre en lumière les enjeux liés à l'accompagnement des enfants souffrant de ces troubles. Pour Dany Rouillet,

parents perçoivent les difficultés de leurs enfants ».

« L'objectif est de répondre à un besoin d'information des parents en allant sur le territoire. L'idée c'est d'aller

sez accès à la lecture », explique Christophe de La Mure, chargé de mission animation du Contrat local de santé.

PAUL BUREAU

### La programmation d'Ozéilir près de chez vous

▶ La deuxième édition du festival Ozéilir aura lieu du 5 au 23 mai sur l'ensemble du département. Retrouvez la liste des événements près de chez vous :

#### Pithiviers et alentours.

• Vendredi 5 mai, bibliothèque de Boiscommun, 17 heures : rencontre autour des troubles Dys.

• Dimanche 7 mai, Moulin de la Porte, Estouy, 15 heures : Le livre vivant en pleine nature.

• Mercredi 10 mai, médiathèque de Pithiviers, 10 h 30 : Racontines.

• Vendredi 12 mai, médiathèque de Pithiviers, 17 h 30 : atelier débat sur les troubles Dys.

• Dimanche 14 mai, Château de Chamorolles, Chilleux-aux-Bois, 11 heures : Festival Litt'Oral - Fête de la nouvelle.

• Mercredi 17 mai, Château de Chamorolles, Chilleux-aux-Bois, 9 heures : 24<sup>e</sup> prix littéraire Action enfance.

• Dimanche 21 mai, Bibliothèque de Mareau-aux-

Bois, 15 heures : Jeux de piste littéraire.

#### Malesherbes.

• Samedi 6 mai, Atelier-musée de l'imprimerie, Malesherbes, 14 et 16 heures : Bulles et illustrations.

• Mercredi 10 mai, Atelier-musée de l'imprimerie, Malesherbes, 15 heures : Histoire du livre pour enfants.

• Dimanche 14 et jeudi 18 mai, Atelier-musée de l'imprimerie, Malesherbes, 15 heures : Histoire du livre et de l'édition.

#### Puiseautin.

• Samedi 13 mai, bibliothèque de Puiseaux, 14 h 30 : Jeux, animations, lectures.

• Mercredi 17 mai, Ehpad résidence du parc, Puiseaux, 16 heures : lectures intergénérationnelles.

#### Neuvillois.

• Mercredi 10 mai, médiathèque ou salle des fêtes, Neuville-aux-Bois, 19 heures : Ça c'est le Cado !

• Dimanche 14 mai, bibliothèque et parc municipal, Trainou, 10 heures : Trainou en pages.

Articles dans le Courrier du Loiret du 3 mai et dans la République du Centre du 3 et du 5 mai annonçant l'animation dans le cadre du festival «Ozéilir»

### Dimanche 7 mai

**Estouy. Balade et lecture en famille.** Dans le cadre du festival Ozéilir, l'association Graines de bonheur propose un atelier familial autour du livre et de la nature, dimanche 7 mai à 15 heures au départ du Moulin de la Porte à Estouy. À partir du livre de Frédéric Lenoir, *Les contes de l'âme du monde*, partez à la découverte du milieu naturel sous l'angle des cinq sens. *Gratuit.* Réservation : [flavieren@posteo.net](mailto:flavieren@posteo.net). Informations : 02.38.34.06.25 ou [smore@orange.fr](mailto:smore@orange.fr). Voir page 8.

**ESTOUY. Rando.** Le Smore organise une randonnée découverte des vallées de l'Œuf et de la Rimarde, demain de 10 à 15 heures. Parcours de 10 kilomètres pour découvrir les richesses des vallées, leurs trésors écologiques et leur patrimoine bâti. Prévoir le pique-nique et de bonnes chaussures. Départ du moulin de la Porte à Estouy. *Gratuit*, sur inscription : 02.38.34.06.25 ou [smore@orange.fr](mailto:smore@orange.fr).

Articles dans le Courrier du Loiret du 21 juin et dans la République du Centre du 23 juin, annonçant l'animation «randonnée découverte»

**Estouy. Randonnée découverte.** Le Smore organise une randonnée découverte des vallées de l'Œuf et de la Rimarde, samedi 24 juin de 10 à 15 heures. Parcours de 10 kilomètres pour découvrir les richesses des vallées, leurs trésors écologiques et leur patrimoine bâti. Prévoir le pique-nique et de bonnes chaussures. Départ du moulin de la Porte à Estouy. *Gratuit*, sur inscription : 02.38.34.06.25 ou [smore@orange.fr](mailto:smore@orange.fr).

### Jusqu'au vendredi 1<sup>er</sup> septembre

**Estouy. Exposition.** Le Smore fête l'été avec une exposition de photos naturalistes, et propose un regard inédit sur la faune et la flore du marais du Moulin de la Porte à Estouy, tout au long du sentier pédagogique, jusqu'au vendredi 1<sup>er</sup> septembre en accès libre.

Article dans le Courrier du Loiret du 28 juin, annonçant l'exposition de photos (article renouvelé toutes les semaines de juillet et d'août)



## REVUE DE PRESSE

### Au moulin de la Porte à Estouy

# La faune, sujet d'une exposition

Une exposition de photographies est installée au moulin de la Porte à Estouy. Elles ont été prises par Hugo Viretto, chargé de missions au Syndicat mixte de l'Œuf, de la Rimarde et de l'Essonne.

Dans l'équipe du Syndicat mixte de l'Œuf, de la Rimarde et de l'Essonne (Smore), abritée au moulin de la Porte d'Estouy, se trouve Hugo Viretto, dont le rôle est chargé de missions zones humides et prévention des inondations, un expert en la matière mais dont le statut ne fait pas état de sa passion pour la photographie.

C'est à lui qu'on doit l'exposition d'une douzaine de photos naturalistes sur la faune du marais du moulin de la Porte qu'on peut découvrir en se promenant sur le site : oiseaux, comme le busard des roseaux, un rapace qui niche dans les zones humides ; libellules, demoiselles, grenouille... Et aussi trois clichés d'espèces qui n'appartiennent pas à la faune du moulin de la Porte : la Foulque macroule qu'on peut observer en Camargue et sur le lac du



Hugo Viretto, l'un des techniciens du Smore est l'auteur de la douzaine de photos installées sur le site.

Bourget, l'Aigrette garzette et un envol de Bernaches du Canada merveilleusement saisi par le photographe. « À l'exception de celles-ci, toutes les photos ont été prises sur le site », précise Hugo Viretto. « Leur emplacement n'a pas été choisi au hasard. Elles sont disposées où je les ai prises, c'est-à-dire dans le milieu où ils vivent. » Les clichés

imprimés par Pascal Souchard sont fixés entre deux pieux de bois ou sur un arbre.

Ces photos sont exposées jusqu'au mois de septembre. Cette animation pourrait connaître une suite dans un autre domaine artistique. « On peut imaginer de travailler avec l'atelier peinture du Centre d'activités culturelles de Pithiviers

(Cac) », explique Emmanuel Camplo, chargé notamment de l'animation au Smore.

La prochaine animation du syndicat est fixée au mercredi 19 juillet à 14 heures, sur le thème du tissage végétal. L'inscription est obligatoire au : 02.38.34.06.25. ou par mail : smore@orange.fr

P. L. G.

Articles dans le Courrier du Loiret du 28 juin sur l'exposition photo

#### ESTOUY ■ Atelier tissage

Le Smore organise un atelier familial de tissage végétal mercredi 19 juillet, à 14 heures, au Moulin de la Porte à Estouy. Au programme : confection d'un cadre en bois, récolte et tissage de matériaux naturels. ■

**Estouy. Tissage végétal.** Le Smore organise un atelier familial de tissage végétal mercredi 19 juillet à 14 heures au Moulin de la Porte à Estouy. Au programme : confection d'un cadre en bois, récolte et tissage de matériaux naturels.

Articles dans le Courrier du Loiret du 12 juillet et dans la République du Centre du 18 juillet, annonçant l'animation «tissage végétal»



## REVUE DE PRESSE

Du Tchekhov à Estouy

### La représentation nocturne du Théâtre des Minuits

La troupe du Théâtre des Minuits va interpréter quatre représentations d'une pièce de Tchekhov au moulin de la Porte pour une durée de 4 h 30, du vendredi 14 au samedi 22 juillet.

Même dans le cadre idyllique du moulin de la Porte d'Estouy, propice à la rêverie, il faudra s'armer de patience pour assister au nouveau spectacle de la troupe du Théâtre des Minuits.

*La nuit du Liéchi* est une adaptation de la comédie en quatre actes d'Anton Tchekhov, écrite en 1889.

**Une pièce à ciel ouvert**

Une séance de 4 h 30, avec des entractes, en extérieur, qui mènera le spectateur jusqu'à 2 heures du matin pour découvrir la pièce du dramaturge russe. Elle se déroulera sur plusieurs lieux du marais : la grande prairie, la mare forestière et bien sûr l'Éuf où le public sera invité à embarquer.

La troupe accueillera le public à la mairie d'Estouy, à 21 h 30, qui sera conduit en musique par les personnages de la pièce pour par-



Dernières répétitions au moulin de la Porte par les comédiens du Théâtre des Minuits.

tager le diner. Une collation sucrée sera ensuite servie à l'occasion du second entracte.

Le décor du moulin se prête à merveille aux quatre représentations - vendredi 14, samedi 15, vendredi 21 et samedi 22 juillet - de cette tragédie plus connue sous le titre du *Sau-*

*vage* ou du *Sylvain*, dont le thème majeur est la dégradation de l'environnement.

**Du théâtre d'anticipation**

Une intrigue prémonitrice ainsi résumée par l'auteur : « Il y a de moins en moins de forêt, les cours d'eau se tarissent, le gibier disparaît, le climat est détérioré et

tous les jours, la terre s'appauvrit et s'enlaidit ». *L'Homme des bois*, créé le 27 décembre 1889 au Théâtre Abramova de Moscou, ne connut pas un grand succès et la pièce fut retirée de la scène au bout de cinq représentations.

Après *Une nuit au moulin de la Porte* et *Le chant des*

*sauvages*, c'est la troisième fois que la troupe du Théâtre des Minuits investit le site pour y proposer un tout nouveau spectacle.

*La nuit du Liéchi*, interprétée par 12 comédiens, est sa dixième création.

Un spectacle jusqu'au bout de la nuit ramenant les spectateurs à du théâtre

classique, dans des décors on ne peut plus locaux.

**Pratique.** *La nuit du Liéchi*, au moulin de la Porte à Estouy, vendredi 14, samedi 15, vendredi 21 et samedi 22 juillet. Rendez-vous à la mairie d'Estouy à 21 h 30. Tarif : de 25 à 39 € (avec le repas). Réservation obligatoire sur : [www.theatredesminuits.com](http://www.theatredesminuits.com) Renseignements au : 02.38.39.18.11.

ESTOUY ■ En juillet, la troupe du Théâtre des minuits propose quatre représentations de *La Nuit du Liéchi*

# 4 h 30 de spectacle... dans la nature !

Le marais du Moulin de la Porte à Estouy sera le cadre d'un spectacle étonnant, pendant lequel on alternera moments de diner et des actes d'une pièce de Tchekhov.

Aurélië Richard  
[aurilie.richard@centrefrance.com](mailto:aurilie.richard@centrefrance.com)

**L**a *Nuit du Liéchi* d'Anton Tchekhov sera jouée par la troupe des Minuits les 14, 15, 21 et 22 juillet à partir de 21 h 30, au marais du Moulin de la porte à Estouy. Ce sera une expérience à part entière puisque le spectacle va s'étaler sur 4 h 30 ! Avec les entractes.

Cette comédie en quatre actes, écrite en 1889, a souvent été traduite sous le titre du *Sauvage* ou du *Sylvain*. « Le liéchi est un personnage mythologique slave. C'est l'esprit de la forêt. C'est un défenseur des bois et des bêtes des bois. Il peut être aussi bénéfique pour la forêt que maléfique pour les humains », explique Amélie

Schmitt, une des membres de la troupe. C'est un texte « où on peut passer du rire aux larmes en un claquement de doigts » et avec « une notion très actuelle sur la protection des forêts, des paysages, du climat ».

**Douze artistes**

La troupe des Minuits s'est chargée de mettre en forme sa propre traduction du texte. Le travail a été long et a fait l'objet depuis 2021 de plusieurs résidences d'écriture. La création du spectacle a été aidée par la Région Centre-Val de Loire dans le cadre d'un appel à projet « Transition écologique et résilience ».

Douze artistes, à la fois comédiens, danseurs, chanteurs, musiciens, joueront lors de cette soirée au cœur de la nature.

Les spectateurs seront accueillis au niveau de la mairie d'Estouy, à 21 h 30, et seront conduits en musique par les personnages de la pièce jusqu'à la table



EN PLEINE NATURE. Les répétitions au Moulin de la Porte ont débuté il y a déjà plusieurs semaines. PHOTO THÉÂTRE DES MINUITS

du diner, dans le marais. Les autres actes se dérouleront ailleurs sur le site. La collation sucrée sera servie à l'occasion du second entracte.

Comme le reconnaît Amélie Schmitt, « quel plus beau décor on aurait pu rêver pour ce spectacle ! » C'est la troisième fois que les Minuits jouent au Moulin de la Porte après 2019 et 2022, en collaboration avec le syndicat de rivières le Smore.

L'an dernier, la troupe de La Neuville-sur-Essonne avait déjà proposé une expérience inédite avec la Terre des étoiles. Plusieurs artistes s'étaient relayés au fil de la nuit pour proposer des performances, au beau milieu d'un champ à Yèvre-la-Ville. Cette fois, la troupe porte, seule, le spectacle. ■

**Pratique.** En prévente uniquement. Tarifs de 25 à 39 euros. Le billet comprend le repas, une collation et le spectacle. Billeterie en ligne sur le site internet du Théâtre des minuits. Info : 02.38.39.18.11.

Articles dans la République du Centre du 6 juin et dans le Courrier du Loiret du 12 juillet sur la préparation du spectacle «La nuit du Liéchi»



## REVUE DE PRESSE

## ESTOUY

## Plus de quatre heures de spectacle !

Quand on va à une création de la troupe des Minuits, on s'attend à tout. Force est de constater que les premières représentations de nuit du spectacle n'ont pas dérogé à la règle. Le Théâtre des minuits ont joué une pièce d'Anton Tchekhov, créée 100 ans après la révolution Française.

Cette comédie en quatre actes a retenu l'attention des Minuits. Mais aucune traduction ne convenait. C'était il y a trois ans, donc une nouvelle écriture s'imposait. Tâche colossale, la longueur de la pièce (plus de quatre heures), a donné du fil à retordre à la troupe. Il fallait ensuite un écrin, pas question de la jouer enfermée, et le marais d'Estouy était un cadre magnifique.

Rendez-vous est pris sur la place de la mairie à 21 h 30. Trois comédiens nous attendent dans la plus pure tradition de Minuits, avec des costumes décalés. Le ton est donné. Et c'est escorté par ces trois représentants que l'on rejoint le Marais au son de l'accordéon et du violon. En arrivant dans à la clairière, chaque groupe d'invités est appelé pour rejoindre une des quatre tables comme dans une



INSOLITE. Spectateurs et comédiens sont ensemble.

réception officielle avec la touche des Minuits et ses points de lumière.

Mais où est la scène ? Les invités vont se retrouver à table avec des comédiens et partager le repas et les deux premiers actes de la comédie.

### Pour un public averti

C'est le début de l'étude de l'humain, la vie, l'amour, par les mots de Tchekhov, son personnage Mikhaïl Khrouchtchev, parle du climat : « Il y a de moins en moins de forêt, les cours d'eau se tarissent, le gibier disparaît, le climat est détérioré et, tous les jours, la terre s'appauvrit et s'enlaidit » et bien d'autres sujets. Les treize comédiens et comé-

diennes font le spectacle.

On regagne ensuite un autre site, dans un sentier bien balisé où les spectateurs assistent au troisième acte bien assis et protégé par une couverture car les marais sont un lieu de fraîcheur. Le bouquet final se déroule dans un nouveau lieu du marais. Une collation réchauffe les corps avant la finale. Surprenant, captivant, on ne voit pas les 4 h 30 de spectacle passer. C'est pour un public averti. ■

➔ **J'y vais.** Prochaines représentations aujourd'hui à 21 h 30. Pour plus de renseignements : 02.38.39.18.11 [communication@theatredesminuits.com](mailto:communication@theatredesminuits.com). Pour réserver votre billet rendez-vous sur notre site internet : [www.theatredesminuits.com](http://www.theatredesminuits.com)



## REVUE DE PRESSE

**ESTOUY**

### La nuit de Liéchi : une nuit sans fin

Le Théâtre des Minuits a proposé, vendredi 14 et samedi 15 juillet, le spectacle *La nuit du Liéchi* au moulin de la Porte à Estouy.

Mais de quoi s'agit-il ? Une pièce d'Anton Tchekhov, créé 100 ans après la Révolution française. Il s'agit d'une comédie en quatre actes. Elle a retenu l'attention des Minuits mais aucune traduction ne convenait. C'était il y a trois ans. Une nouvelle écriture s'imposait donc. Ce fut une tâche colossale, la longueur de la pièce (plus de quatre heures), a donné du fil à retordre à la troupe. Il fallait ensuite un écrin, pas question de la jouer enfermés, et le marais d'Estouy



**Pas de scène, spectateurs et comédiens partagent l'espace.**

était un cadre magnifique.

Rendez-vous était donné sur la place de la mairie à 21 h 30. Trois comédiens attendaient les spectateurs, dans la plus pure tradition de Minuits, costumes déca-

lés, des hommes en femmes et inversement. Le ton était donné. Le public a alors rejoint le marais au son de l'accordéon et du violon. Arrivé dans une clairière, chaque groupe d'invités a

été appelé pour rejoindre une des quatre tables comme dans une réception officielle. Point de scène, les invités se sont retrouvés à table avec les 13 comédiens pour partager le repas et les deux premiers actes.

Les spectateurs ont rejoint ensuite un autre site où ils ont assisté au 3<sup>e</sup> acte bien assis et protégé par une couverture. Et c'est le bouquet final dans un nouveau lieu avec une collation qui réchauffe les corps.

**Pratique.** Prochaines représentations vendredi 21 et samedi 22 juillet à 21 h 30. Pour plus de renseignements : 02.38.39.18.11 ou [communication@theatredesminuits.com](mailto:communication@theatredesminuits.com) Pour réserver votre billet rendez-vous sur le site Internet : [www.theatredesminuits.com](http://www.theatredesminuits.com)

Articles dans la République du Centre du 22 juillet et dans le Courrier du Loiret du 19 juillet sur la préparation du spectacle «La nuit du Liéchi»

#### THÉÂTRE

#### ESTOUY ■ Spectacle

La troupe des Minuits propose le spectacle *La nuit du Liéchi*, le vendredi 14, samedi 15, vendredi 21 et samedi 22 juillet à 21 h 30 au moulin de la Porte à Estouy. Durée 4 h 30, avec entractes. Tarifs de 25 à 39 euros. Le billet comprend le repas, une collation et le spectacle. *La nuit du Liéchi* est une comédie en quatre actes d'Anton Tchekhov, écrite en 1889, qui parle de l'humain, des passions, des forêts, des paysages, du climat et de la vie. Informations : 02.38.39.18.11 ou [communication@theatredesminuits.com](mailto:communication@theatredesminuits.com). ■



## REVUE DE PRESSE

Chantier à Estouy

# Des travaux au moulin de la Porte

Le syndicat mixte de l'Œuf, de la Rimarde et de l'Essonne (Smore) entreprend un gros chantier pour restaurer le lit de la rivière au moulin de la Porte à Estouy. Des travaux d'une durée d'environ deux mois.

En plein été indien, se balader autour du moulin de la Porte à Estouy est idéal. Mais il est fermé au public pour au moins deux mois. Le syndicat mixte de l'Œuf, de la Rimarde et de l'Essonne (Smore) y entreprend de gros travaux « pour restaurer le lit du cours d'eau et reconstituer les zones humides d'origine telles qu'elles étaient avant d'être modifiées dans les années 60-



Les travaux ont été confiés à une entreprise spécialisée dans les ouvrages et travaux liés à la protection de l'environnement en zones humides.

70 », explique Éric Ménard, technicien rivière du syndicat mixte. « Les rivières ont coulé naturellement pendant des millénaires mais l'homme a cru qu'il pouvait maîtriser la nature en modifiant son entité. Avec ces travaux, la rivière va retrouver son cours naturel. »

### Restaurer le lit du cours d'eau

Les travaux, confiés à l'entreprise Chognot, spécialisée dans les ouvrages et travaux liés à la protection de l'environnement en zones humides, touchent de nom-

breux domaines : le débroussaillage, l'élagage, la destruction d'arbres touchés par les maladies comme le frêne commun attaqué par la chalarose. Ils impliquent également l'aménagement d'un nouveau sentier permettant de rejoindre le village jusqu'à la place de la Baticole. Le déversoir de la passerelle du Monceau va aussi être modifié « pour supprimer l'effet de marche et permettre d'avoir une pente douce pour le passage des poissons », précise Éric Ménard.

Le coût des réfections est estimé à 130.000 €. Elles sont presque financées à 100 % par l'Agence de l'eau.

**ESTOUY** ■ Pour préserver la qualité des milieux humides sur le site

## Des travaux de restauration

Depuis mi-septembre et encore pendant deux mois, le Syndicat mixte de l'Œuf de la Rimarde et de l'Essonne réalise des travaux de restauration pour que la rivière retrouve sa splendeur d'antan.

Melle-Taliane N'Goma  
melle-taliane.ngoma@centrefrance.com

Le Moulin de la porte à Estouy est actuellement fermé et ce pour environ deux mois. Depuis mi-septembre, le Syndicat mixte de l'Œuf de la Rimarde et de l'Essonne (Smore) réalise des travaux de restauration pour préserver les milieux humides et agrandir le secteur dédié au public.

Il travaille avec l'entreprise Chognot, basée en Charente-Maritime. « De base, la rivière formait des méandres mais elle a été retracée et un grand canal a été créé », expose Emmanuel Camplo, chargé de mission au Smore. Le canal a été fait pour abaisser le niveau des eaux. Des ouvrages hydrauliques ont été mis en place. Problème : « Les ouvrages hydrauliques modifient la rivière ainsi que la faune et la flore. Les travaux consistent donc à supprimer



**CHANTIER.** Pendant les travaux, le site du Moulin de la Porte n'est pas accessible au public.

les ouvrages, resserrer le lit et recréer une sinuosité de la rivière. »

### Deux ouvrages supprimés

Depuis l'acquisition du site en 2009, le Smore a supprimé deux ouvrages en 2020 et 2021. Celui-ci est donc le troisième. « Aujourd'hui, on essaye de retrouver quelque chose qui soit équilibré pour la faune et la flore »

Ces travaux sont aussi l'occasion de s'occuper de la végétation. « On remet à niveau la roselière. En moyenne, cette opération s'effectue tous les cinq ans. »

Le coût des travaux s'élève à 130.000 euros. L'Agence de l'eau Seine-Normandie et la région Centre-Val de Loire ainsi que le Département participent au financement de ce chantier. ■

### À CHAMBON

**Site des pâtureaux.** Les travaux ont commencé en avril. L'aménagement pédagogique est terminé. Il ne reste plus qu'à aménager une passerelle sur le ruisseau à Chambon-la-Forêt. Le Smore ne pourra le faire qu'en 2024 car il faut établir une demande administrative.

Articles dans la République du Centre du 7 octobre et dans le Courrier du Loiret du 4 octobre sur les travaux réalisés au Moulin de la Porte



## REVUE DE PRESSE

### Pithiverais → Vie locale

**LOISIR** ■ Quand la période de chasse se termine, la saison de la pêche ouvre : qu'en est-il dans le secteur ?

# La pêche, un passe-temps qui se perd

Trois rivières traversent le territoire. Ces cours d'eau sont-ils utilisés par des pêcheurs du Pithiverais ? Éléments de réponse, avec deux des figures de la pêche sur le territoire, à Chilleurs-aux-Bois et Le Malesherbois.

Melle-Talienne N'Goma  
melle-talienne.ngoma@centrefrance.com

Il n'est pas pêcheur, mais plutôt chasseur. Pourtant, et depuis une quarantaine d'années, Robert Roger préside l'Avenir de Chilleurs-aux-Bois, une association musicale qui a repris la section pêche. « On l'a fait car la commune possède l'étang de la Rouche. On a repris la gestion. On ne voulait pas le laisser inerte. »

Depuis le début du mois, les amoureux de la pêche peuvent s'y rendre.

« À l'heure actuelle, rien n'est fait pour promouvoir la pêche »

À condition d'acheter un ticket, voire une carte, en vente dans certains commerces de la commune. L'association ne fait pas partie de la fédération de pêche du Loiret. « Les étangs sont privés. » Contrairement à ce qu'on pourrait penser, la pêche attire. Parents et enfants s'adonnent à



LIEU. Ce ne sont pas les endroits qui manquent pour pêcher dans le Pithiverais. ARCHIVE ÉRIC MALOT

ce loisir, les week-ends. « C'est surtout pour les enfants de la commune, qu'on a repris la section pêche. On a beaucoup de petits cette année. On devrait bien tourner », décrit Robert Roger. Dans l'étang de la Rouche, ceux qui pêchent peuvent trouver des carpes et des gardons. Une fois pêchés, les poissons sont aussitôt relâchés. « Il y a toujours eu de la pêche dans le secteur. Certains pêchent. D'autres chassent », observe Ro-

bert Roger. Et il constate que cette activité est intergénérationnelle : « J'ai connu des jeunes à 7, 8 ans, qui venaient pêcher avec leurs parents. Aujourd'hui, ils ont 16 ans et ils y restent toute la journée. »

#### Plus d'associations dans Le Malesherbois

Jean-Luc Albino aurait bien aimé connaître ce même engouement pour la pêche, lorsqu'il a annoncé qu'il cessait d'être président du Brochet.

Créée en 1946, l'association qui était basée dans Le Malesherbois a été dissoute le 31 décembre 2021. Elle était agréée pour la protection de la pêche, et figurait dans le registre de la Fédération du Loiret. Les permis sont délivrés par le Département. Ils peuvent aussi être achetés sur Internet. Il faut compter 100 euros pour une année. Avec, une personne peut pêcher dans tout le Loiret, voire les départements voisins « s'ils

sont en réciprocité », informe Jean-Luc Albino. La commune de Pithiviers ne possède pas d'association de pêche. Elle avait été dissoute il y a une quinzaine d'années. « Au moment de fermer, on avait pas mal de permis de pêcher de Pithiviers. » Au moins 400 permis pour Pithiviers et 200 du Malesherbois. Preuve que les personnes aiment la pêche. « Avec l'association, on organisait deux lâchers de truites et on mettait du brochet dans les étangs ». Les pêcheurs se rendaient à la rivière Essonne, ou à l'étang Madame de Chambon-la-Forêt.

À l'annonce de l'arrêt de l'association Le Brochet, Jean-Luc Albino était déçu. Peiné au point de ne plus pêcher. Sur la dizaine de membres du bureau, personne n'a voulu reprendre la suite. « À l'heure actuelle, rien n'est fait pour promouvoir la pêche. Aujourd'hui, les jeunes sont sur leurs téléphones portables, leurs tablettes. Les jeux vidéo ont remplacé la pêche. » ■

#### OÙ PÊCHER ?

Liste non exhaustive des endroits où pêcher dans le Pithiverais. La rivière Essonne, la Rimarde ; dans les étangs communaux comme à Chilleurs-aux-Bois, l'étang Madame à Chambon-la-forêt ; étang de Pinson à Malesherbes ; au moulin de la Porte à Estouy. Pour pêcher, il faut posséder une carte. À Chilleurs-aux-Bois, elles sont en vente au garage Eray et au bar-tabac Le Lazio.

Article dans la République du Centre du 29 avril sur la pêche, mentionnant le Moulin de la Porte

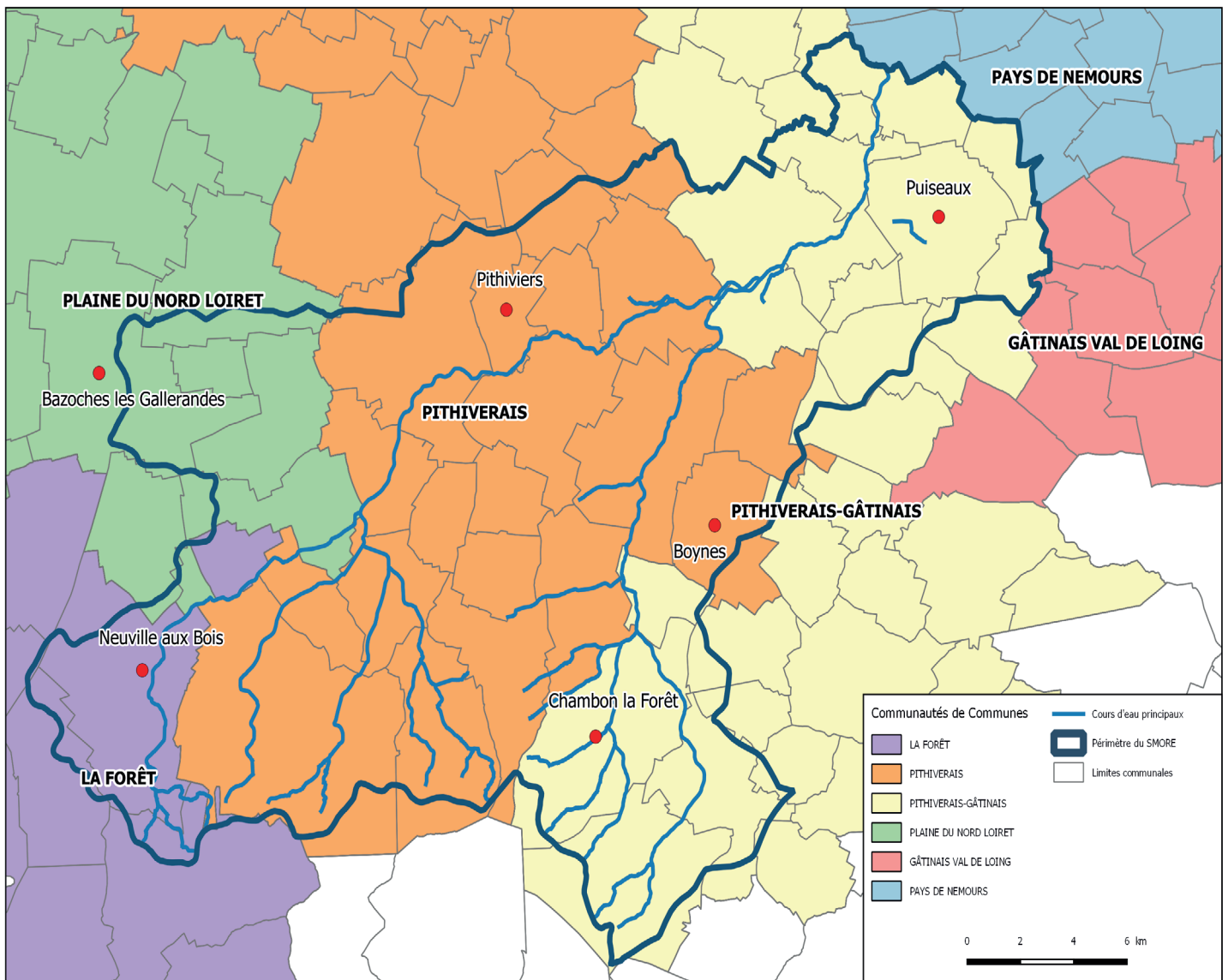

La Vallée de l'Essonne en aval de Châtillon (Ondreville sur Essonne)



## Le Syndicat Mixte de l'Oeuf, de la Rimarde et de l'Essonne :

- 54 communes
- 4 Communautés de Communes
- 267 km de cours d'eau
- 540 km<sup>2</sup> de bassin versant



### Les compétences :

Le syndicat a pour objet l'exercice de la compétence gestion des milieux aquatiques et prévention des inondations (GEMAPI) telle que définie par l'article L211-7-1° 2° 5° et 8° du code de l'environnement et qui comprend les missions suivantes :

- L'aménagement d'un bassin ou d'une fraction de bassin hydrographique ;
- L'entretien et l'aménagement d'un cours d'eau, canal, lac ou plan d'eau, y compris les accès à ce cours d'eau, à ce canal, à ce lac ou à ce plan d'eau ;
- La défense contre les inondations ;
- La protection et la restauration des sites, des écosystèmes aquatiques et des zones humides ainsi que des formations boisées riveraines.